

HOTĂRÂREA NR. 33 / 20.05.2021
privind aprobarea Statutului comunei Recea, județul Brașov

Consiliul local Recea, întrunit în ședința ordinară din 20.05.2021,

Luând în dezbatere proiectul de hotărâre inițiat în acest sens de către Primarul comunei Recea,
Analizând :

- *referatul de aprobare* înregistrat sub nr. 4965/18.05.2021 prezentat de domnul primar;
- *raportul de specialitate* al compartimentului de resort din cadrul aparatului de specialitate al primarului, înregistrat sub nr. 4966/18.05.2021;

Ținând seama de avizul favorabil al *Comisiei nr. 1* - pentru probleme de dezvoltare economică, socială, buget-finanțe, administrarea patrimoniului public și privat al comunei, agricultură, silvicultură, gospodărie comună, protecția mediului, servicii și comerț, al *Comisiei nr. 2* pentru învățământ, sănătate și familie, activități social-culturale, culte, muncă și protecție socială și al *Comisiei nr. 3* pentru probleme de administrație publică, juridică, apărarea ordinii și liniștii publice, a drepturilor cetățenilor;

Având în vedere prevederile :

- *art. 104 alin. (1) și (2) din O.U.G. nr. 57/2019 privind Codul administrativ;*
- *prevederile Ordinului nr. 25 / 14 ianuarie 2021 pentru aprobarea modelului orientativ al statutului unității administrativ-teritoriale, precum și a modelului orientativ al regulamentului de organizare și funcționare a consiliului local;*
- *prevederile art. 129, alin.(2), lit.a) și alin.(3), lit.a), art. 136 din O.U.G. nr. 57/2019 privind Codul administrativ;*

În temeiul dispozițiilor *art. 139, alin.(1) și alin. (3), lit.i), art. 196, alin. (1), lit.a) din O.U.G. nr. 57/2019 privind Codul administrativ,*

HOTĂRĂȘTE :

Art. 1 – Se aprobă Statutul comunei Recea, județul Brașov, conform anexei care face parte integrantă din prezenta hotărâre.

Art. 2 - Primarul comunei Recea, prin aparatul de specialitate, va asigura ducerea la îndeplinire a prezentei hotărâri.

Președinte de ședință,
Bărgăoanu Ioan-Cristian



Contrasemnează,
Secretar general, Motoc Mirela-Maria

Hotărârea a fost adoptată cu 12 voturi "pentru", 0 voturi "împotrivă", 0 voturi "abținere" din totalul de 12 consilieri locali prezenți la ședință. Numărul consilierilor locali în funcție este 13.

DIFUZARE : 1 ex. dosar, 1 ex. Institutia Prefectului, 1 ex. Primarului comunei Recea, 1 ex. afisare,

Statutul Comunei Recea

Capitolul I - Prezentarea generală a unității administrativ-teritoriale

Articolul 1

(1) Comuna Recea ca unitate administrativ-teritorială a județului Brașov, este persoana juridică de drept public cu deplină capacitate juridică, care posedă un patrimoniu și are inițiativa în tot ceea ce privește administrarea intereselor publice locale, exercitându-și autoritatea, în condițiile legii pe teritoriul delimitat prin lege.

(2) Comuna Recea are sediul social în Comuna Recea, la adresa: sat Recea, strada Principală, nr. 42, județul Brașov, precum și codul de înregistrare fiscală 4384567 .

(3) Însemnele specifice ale comunei Recea sunt stema, aprobată prin Hotărârea Consiliului Local nr. 21 din 27.04.2010, al cărei model este prevăzut în anexa nr. 1 a la prezentul statut;

Articolul 2

(1) Comuna Recea, județul Brașov are reședința în satul Recea.

(2) Comuna Recea, județul Brașov se delimitează din punct de vedere teritorial conform prevederilor Legii cadastrului și publicității imobiliare nr.7/1996, republicata cu modificările și completările ulterioare.

(3) Comuna Recea, județul Brașov are în componență un număr de 7 localități rurale, după cum urmează : Recea, Dejani, Gura Văii, Berivoi, Săsciori, Săvăstreni, Iași.

(4) Comuna Recea, județul Brașov, potrivit legislației privind amenajarea teritoriului național, are rangul 3.

(5) Comuna Recea face parte din județul Brașov și se întinde pe suprafața de 16.180 ha. Intravilanul comunei Recea este de 550 ha, iar extravilanul comunei este de 15.630 ha. Teritoriul administrativ al comunei Recea este situat în partea centrală a țării, la poalele munților Făgăras, la 65 km de municipiul Brașov.

(6) Comuna Recea se învecinează la N cu com. Beclean, jud, Brașov; la E cu comuna Mândra și comuna Hârseni, județul Brașov, la S cu comuna Rucăr și comuna Nucșoara, județul Argeș și la V cu comuna Lisa și comuna Voila, județul Brașov.

(7) Prezentarea grafică este prevăzută în anexa nr. 2 la prezentul statut.

Articolul 3

(1) Comuna Recea, județul Brașov dispune de o rețea hidrografică formată din: râuri.

(2) Pe teritoriul comunei Recea, după caz, se regăsesc o floră și faună diverse

(3) Comuna Recea, județul Brașov dispune de o mare diversitate de soluri.

(4) Denumirea și lungimea râurilor, lacurilor, mlaștinilor sau apelor subterane, denumirea faunei și florei de pe raza teritorială a comunei Recea se regăsesc în anexa nr. 3 la prezentul statut.

Articolul 4

(1) Comuna Recea, județul Brașov s-a înființat în anul 1968, conform Legii nr. 2/1996 privind organizarea administrativă a teritoriului Republicii Socialiste România, republicată.

(2) Prima atestare documentară a comunei Recea, județul Brașov a fost în anul 1486 pentru satele Recea și Bervoi, anul 1432 pentru satul Săsciori, anul 1452 pentru satul Dejani.

(3) Evoluția istorică a comunei Recea, județul Brașov, se regăsește în anexa nr. 4 la prezentul statut.

Articolul 5

(1) Populația comunei Recea numără 3.118 locuitori, conform recensământului efectuat în anul 2011. Majoritatea locuitorilor sunt români (91,95%), cu o minoritate de romi (3,94%). Pentru 3,91% din populație nu este cunoscută apartenența etnică. Din punct de vedere confesional, majoritatea locuitorilor sunt ortodocși (90,03%), dar există și minorități de adventiști de ziua a șaptea (2,63%) și greco-catolici (1,67%). Pentru 3,91% din populație nu este cunoscută apartenența confesională.

(2) Componenta și structura populației comunei Recea, defalcate inclusiv pe localități componente, se regăsește în anexa nr. 5 prezentul statut.

(3) Aspectele privind numărul populației se actualizează în urma recensământului în vederea respectării dreptului cetățenilor aparținând unei minorități naționale de a folosi limba lor maternă în relația cu administrația publică locală și cu serviciile deconcentrate.

Capitolul II - Autoritățile administrației publice locale

Articolul 6

(1) Autoritățile administrației publice locale sunt:

a) Consiliul Local al comunei Recea, reprezintă autoritate deliberativă de la nivelul comunei Recea, județul Brașov. Consiliul Local al comunei Recea este format din 13 membri.

b) Primarul comunei Recea, județul Brașov, ca autoritate executivă

c) La nivelul comunei Recea, județul Brașov, consiliul local a ales un viceprimar, numele acestuia fiind Bițiu Mioara.

(2) Apartenența politică a consilierilor locali este următoarea P.N.L., P.S.D., PRO ROMÂNIA, Alianța USR PLUS.

(3) Constituirea Consiliului Local al Comunei Recea s-a constatat prin Ordinul prefectului județului Brașov nr. 866 din 28.10.2020.

(4) Componenta nominală, perioada/perioadele de exercitare a mandatelor aleșilor locali, precum și apartenența politică a acestora, începând cu anul 1992, sunt prevăzute în anexa nr. 6.a la prezentul statut, respectiv în anexa nr. 6.b la prezentul statut, după caz.

Articolul 7

(1) Autoritățile administrației publice locale au dreptul de a conferi și retrage titlul de cetățean de onoare persoanelor fizice române sau străine pentru comuna Recea.

(2) Autoritățile administrației publice locale au dreptul de a conferi certificatul de fiu/fiică al/a Comunei persoanelor fizice române sau străine pentru comuna Recea.

(3) Criteriile potrivit cărora autoritățile administrației publice locale au dreptul de a conferi și retrage titlul de cetățean de onoare persoanelor fizice române sau străine, precum și procedura aplicabilă pentru acordarea titlului și certificatului de fiu/fiică al/a comunei Recea se regăsesc în anexa nr. 7 la prezentul statut.

Capitolul III - Căi de comunicații

Articolul 8

(1) Raza teritorială a comunei Recea este tranzitată de rețeaua rutieră.

(2) Rețeaua de transport prevăzută la alin. (1) este formată, potrivit Ordonanței Guvernului nr. 43/1997 privind regimul drumurilor, republicată, cu modificările și completările ulterioare, din drumuri de interes național, drumuri de interes județean și drumuri de interes comunal și poduri, după caz, astfel cum sunt prezentate în anexa nr. 8.a la prezentul statut.

Capitolul IV - Principalele instituții care își desfășoară activitatea pe raza teritorială a unității administrativ-teritoriale

Articolul 9

(1) Rețeaua școlară de la nivelul comunei Recea, județul Brașov, potrivit Legii educației naționale nr. 1/2011, cu modificările și completările ulterioare, cuprinde numărul total de unități de învățământ de stat preuniversitar, acreditate, respectiv autorizate să funcționeze provizoriu.

(2) Pe raza teritorială a comunei Recea, județul Brașov își desfășoară activitatea un număr de o unități de învățământ de stat la care sunt arondate 1 școală primară și 5 grădinite.

(3) Unitățile de învățământ de stat sunt prezentate în anexa nr. 9 la prezentul statut.

(4) Comuna Recea, județul Brașov susține unitățile de învățământ potrivit prevederilor Legii nr. 1/2011.

Articolul 10

(1) Pe raza teritorială a comunei Recea se organizează manifestări culturale (inițiative culturale).

(2) Tipul și denumirea inițiativelor culturale se regăsesc în anexa nr. 9 la prezentul statut.

(3) Comuna Recea participă la finanțarea manifestărilor culturale de la bugetele locale, din venituri proprii, potrivit legii.

Articolul 11

(1) Pe raza teritorială a comunei Recea se asigură asistență medicală profilactică și curativă;

(2) Asistența medicală se realizează, prin cabinete medicale ambulatorii ale medicilor de familie.

(3) Lista cu numărul și denumirea unităților prin care se asigură asistența medicală sunt prezentate în anexa nr. 9 la prezentul statut.

Articolul 12

(1) Pe raza teritorială a comunei Recea, județul Brașov, se asigură servicii sociale definite potrivit art. 30 din Legea asistenței sociale nr. 292/2011, cu modificările și completările ulterioare.

(2) Comuna Recea, județul Brașov, prin compartimentul de asistență socială din cadrul primăriei asigură cadrul pentru furnizarea serviciilor sociale prevăzute la alin. (1).

(3) Lista cu tipul serviciilor sociale asigurate prin compartimentul de asistență socială se regăsește în anexa nr. 9 la prezentul statut.

Articolul 13

(1) Pe raza teritorială a comunei Recea își desfășoară activitatea, 4 asociații sportive.

(2) Lista cu denumirea cluburilor prevăzute la alin. (1) se regăsește în anexa nr. 9 prezentul statut.

Capitolul V - Funcțiuni economice ale unității administrativ-teritoriale

Articolul 14

Principalele funcțiuni economice, capacități de producție diversificate din sectorul secundar și terțiar, precum și din agricultură sunt prevăzute în anexa nr. 10 la prezentul statut.

Capitolul VI - Bunurile din patrimoniul unității administrativ-teritoriale

Articolul 15

(1) Patrimoniul comunei este compus din bunurile mobile și imobile care aparțin domeniului public și domeniului privat al comunei Recea, județul Brașov, precum și din totalitatea drepturilor și obligațiilor cu caracter patrimonial.

(2) Inventarul bunurilor aflate în patrimoniul comunei Recea, întocmit și atestat prin Hotărârea de Guvern nr. 972/2002, anexa nr. 40 și Hotărârea Consiliului Local Recea nr. 21/08.07.2002, în conformitate cu prevederile art. 289 din Ordonanța de urgență a Guvernului nr. 57/2019 privind Codul administrativ, cu modificările și completările ulterioare, se găsește în anexa nr. 11 la prezentul statut.

(3) Inventarul bunurilor aflate în patrimoniul comunei Recea se actualizează ori de câte ori intervin evenimente de natură juridică și se publică pe pagina de internet a comunei, în secțiunea dedicată acestui statut.

Capitolul VII - Serviciile publice existente

Articolul 16

Serviciile comunitare de utilități publice furnizate la nivelul comunei Recea sunt, după caz:

- a) serviciul public de alimentare cu apă pentru satele Iași, Săvăstreni, Săsciori, furnizat de S.C. Apă Canal Sibiu;
- b) serviciul public de alimentare cu gaze naturale furnizat ENGIE România SA
- c) serviciul public de iluminat furnizat de S.C. TRANSFORMER ENERGY SUPPLY S.R.L.;
- d) serviciul public de salubritate, furnizat de S.C. ECOSAL RE-LI-VO SRL.;

Capitolul VIII - Atribuirea și schimbarea denumirilor de străzi, piețe și de obiective de interes public local

Articolul 17

(1) Comuna Recea, județul Brașov, atribuie sau schimbă denumirile de: străzi, piețe și de obiective de interes public local, precum și pentru obiective și instituții de interes local aflate în subordinea sa, cu respectarea prevederilor Ordonanței Guvernului nr. 63/2002 privind atribuirea sau schimbarea de denumiri, aprobată cu modificări prin Legea nr. 48/2003, cu modificările și completările ulterioare.

(2) În situația în care, prin proiectele de hotărâri ale consiliilor locale, se propune atribuirea ca denumire a unor nume de personalități ori evenimente istorice, politice, culturale sau de orice altă natură ori schimbarea unor astfel de denumiri, aceste hotărâri vor putea fi adoptate numai după ce au fost analizate și avizate de comisia de atribuire de denumiri județeană, respectiv a municipiului București, în conformitate cu prevederile Ordonanței Guvernului nr. 63/2002 privind atribuirea sau schimbarea de denumiri, aprobată cu modificări prin Legea nr. 48/2003, cu modificările și completările ulterioare.

Capitolul IX - Societatea civilă, respectiv partidele politice, sindicatele, cultele și organizațiile nonguvernamentale care își desfășoară activitatea în unitatea administrativ-teritorială

Articolul 18

(1) Comuna Recea, județul Brașov, realizează un cadru de cooperare sau asociere cu organizații neguvernamentale, asociații și cluburi sportive, instituții culturale și artistice, organizații de tineret, în vederea finanțării și realizării unor acțiuni sau proiecte care vizează dezvoltarea comunității.

(2) Comuna Recea, județul Brașov, acordă o atenție deosebită proiectelor culturale și educative cu caracter local, regional, național, european și internațional, care se încadrează în strategia de dezvoltare a unității administrativ- teritoriale.

(3) Comuna Recea, județul Brașov poate acorda finanțări nerambursabile de la bugetul local, în baza Legii nr. 350/2005 privind regimul finanțărilor nerambursabile din fonduri publice alocate pentru activități nonprofit de interes general, cu modificările și completările ulterioare.

(4) Lista cu denumirea principalelor organizații neguvernamentale care își desfășoară activitatea pe raza teritorială a comunei Recea, județul Brașov, se regăsește în anexa nr. 12 la prezentul statut.

Articolul 19

(1) Pe teritoriul comunei Recea, județul Brașov își desfășoară activitatea un număr 6 partide politice/organizații aparținând minorităților naționale, înființate în condițiile Legii partidelor politice nr. 14/2003, republicată, cu modificările și completările ulterioare.

(2) Lista partidelor politice care își desfășoară activitatea în comune Recea, județul Brașov, se găsește în anexa nr. 12 la prezentul statut.

Articolul 20

(1) În comuna Recea, județul Brașov, își desfășoară activitatea următoarele culte religioase: ortodoxă, greco-catolică, baptistă, penticostală.

(2) Lista cu denumirile lăcașelor aparținând cultelor religioase prevăzute la alin. (1) se regăsește în anexa nr. 12 la prezentul statut.

Capitolul X - Participare publică

Articolul 21

Populația din comuna Recea, județul Brașov este consultată și participă la dezbaterea problemelor de interes local sau județean, după caz, astfel:

- a) prin intermediul referendumului local, organizat în condițiile legii;
- b) prin intermediul adunărilor cetățenești organizate pe sate, în mediul rural;
- c) prin dezbaterile publice asupra proiectelor de acte administrative;
- d) prin participarea la ședințele consiliului local;
- e) prin alte forme de consultare directă a cetățenilor, stabilite prin regulamentul de organizare și funcționare al consiliului.

Articolul 22

(1) În funcție de obiectul referendumului local, modalitatea de organizare și validare a acestuia se realizează cu respectarea prevederilor Legii nr. 3/2000 privind organizarea și desfășurarea referendumului, cu modificările și completările ulterioare sau ale Ordonanței de urgență a Guvernului nr. 57/2019, cu modificările și completările ulterioare, după caz.

(2) Referendumul local se poate organiza în toate satele și localitățile componente ale comunei sau orașului ori numai în unele dintre acestea.

Capitolul XI - Cooperare sau asociere

Articolul 23

Comuna Recea, județul Brașov, se asociază sau cooperează, după caz, cu persoane juridice de drept public sau de drept privat române sau străine, în vederea finanțării și realizării în comun a unor acțiuni, lucrări, servicii sau proiecte de interes public local cu respectarea prevederilor art. 89 din Ordonanța de urgență a Guvernului nr. 57/2019, cu modificările și completările ulterioare.

Articolul 24

(1) Comuna Recea, județul Brașov aderă la asociații naționale și internaționale ale autorităților administrației publice locale, în vederea promovării unor interese comune.

(2) Lista cu denumirea înfrățirilor, cooperărilor sau asocierilor încheiate de comuna Recea, județul Brașov se regăsește în anexa nr. 13 la prezentul statut.

Articolul 25

Programele, proiectele sau activitățile, după caz, a căror finanțare se asigură din bugetul local, prin care se promovează/consolidează elemente de identitate locală de natură culturală, istorică, obiceiuri și/sau tradiții, se regăsesc în anexa nr. 14 la prezentul statut.

Capitolul XII - Dispoziții tranzitorii și finale

Articolul 26

Anexele nr. 1-14 fac parte integrantă din prezentul statut, aprobat prin Hotărârea Consiliului Local Recea nr. 33/20.05.2021.

Articolul 27

Orice modificare care are ca obiect modificarea Statutului comunei Recea sau a anexelor acestuia se realizează numai prin hotărâre a autorității deliberative.

Articolul 28

Anexa nr. 11 la prezentul statut se actualizează ori de câte ori intervin evenimente de natură juridică.

Articolul 29

Prezentul statut și anexele acestuia, cu excepția celei prevăzute la art. 28 se actualizează, în funcție de modificările și completările apărute la nivelul elementelor specifice ale acestora, cel puțin o dată pe an.

Anexa nr. 1.a la statut
Modelul stemei comunei Recea, județul Brașov

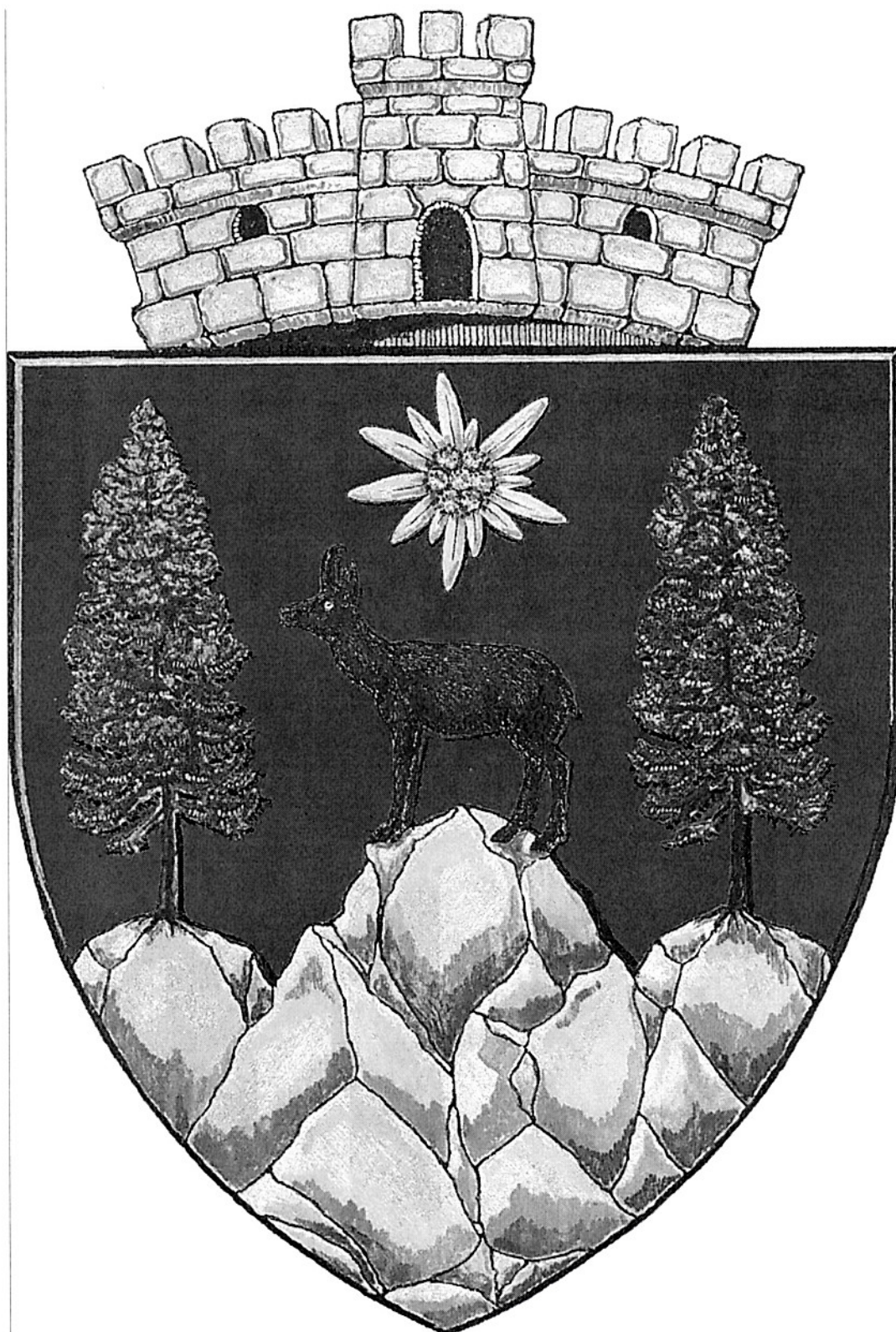

NOTĂ:

În această anexă se prevăd descrierea și semnificațiile elementelor însumate ale stemei unității administrativ-teritoriale.

Anexa nr. 2 la statut
Prezentarea grafică și descriptivă, respectiv suprafețele intravilanului și a extravilanului pe
fiecare dintre localități

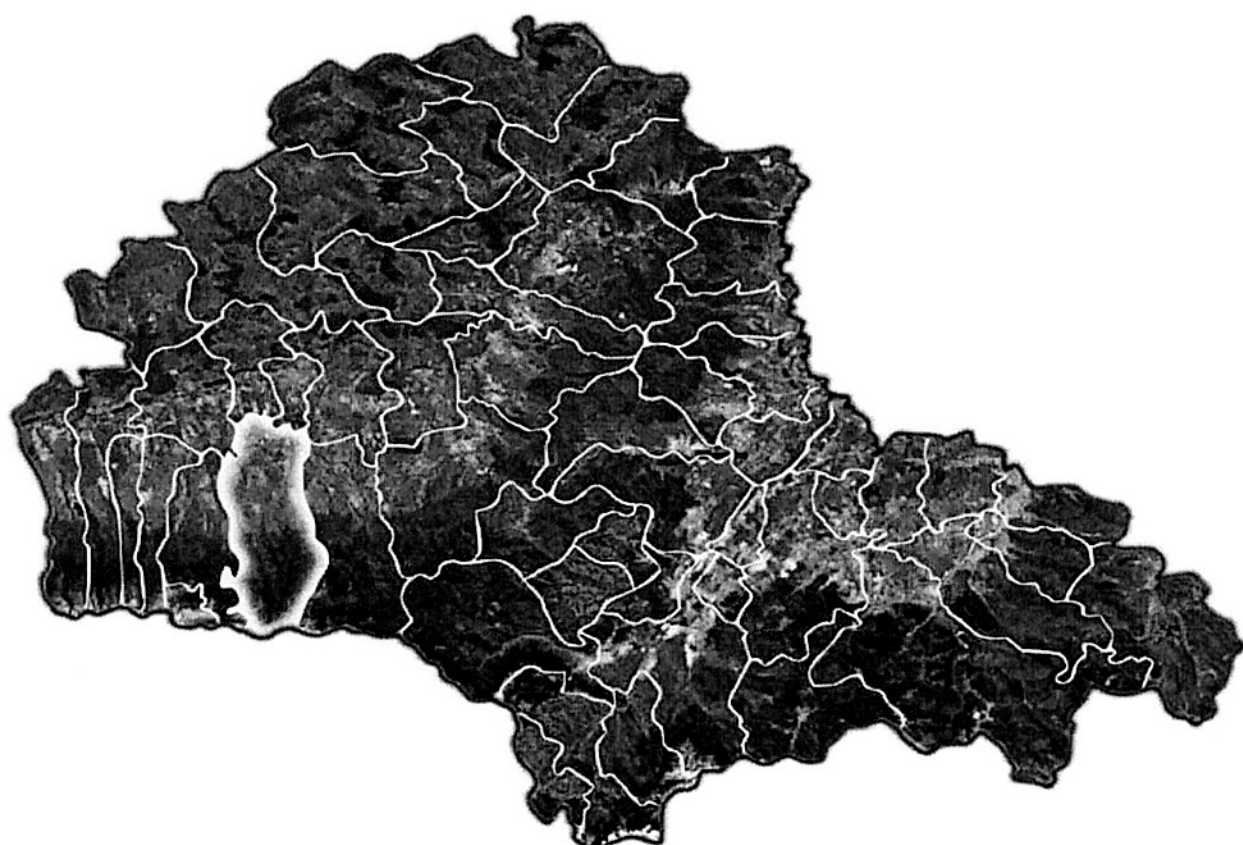

Județul Brașov



Recea



Berivoi



Dejani



Gura Vail



Săsciori



Savastreni



Iasi

NOTĂ:

În această anexă se cuprind prezentarea grafică și descriptivă, a intravilanului și a extravilanului pe fiecare dintre localități.

Anexa nr. 3 la statut

Hidrografia, flora, fauna și tipul solurilor de la nivelul unității administrativ-teritoriale

I. Hidrografia comunei Recea este reprezentată, după caz, de următoarele râuri.

a) Râuri

Râul Dejani, cu o lungime de 20 km pe teritoriul comunei Recea

Râul Berivoi, cu o lungime de 19.63 km pe teritoriul comunei Recea

Râul Racovita, cu o lungime de 10.6 km pe teritoriul comunei Recea

Pârâul Glodului, cu o lungime de 5 km pe teritoriul comunei Recea

Valea Netotului, cu o lungime de 12.6 km pe teritoriul comunei Recea

NOTĂ:

Se va completa de acele unități administrativ-teritoriale a căror rază teritorială este tranzitată de râuri, lacuri, mlaștini sau ape subterane.

II. Flora comunei Recea este reprezentată, în principal, de următoarele specii de plante:

Păduri cu lemn de esență moale (molid, brad, pin) și cu lemn de esență tare(fag).

Pășuni alpine (jnepeni, ienuperi, afine și merișor) și pășuni din zonele depresionare (trifoiul alb, trifoiul roșu, cimbrișor).

III. Fauna care trăiește pe teritoriul comunei Recea este reprezentată, în principal, de următoarele specii:

Ursul Carpatin, lup, mistret ,vulpe, râs, cerbi și căprioare.

Cintezoi, cojoaice de munte, ciocănitoare, sturzi, codobaturi de pădure, privighetoare, mierle.

Anexa nr. 4 la statut
Datele privind înființarea comunei Recea, județul Brașov, prima atestare documentară,
precum și evoluția istorică

Comuna Recea este așezată în județul Brașov. În raport cu marile unități ale reliefului comuna Recea și satele aparținătoare este așezată în partea central estică a țării, în sud-estul Podișului Transilvaniei, în Tara Oltului, la poalele muntilor Fagaras.

Ocupă partea de sud-vest a județului Brașov, la o distanță de 65 km de municipiul Brașov, 70 km de municipiul Sibiu, și la 15 km de orașul Făgăraș.

Drumul național Brașov-Sibiu, cu o ramificație de 13 km, drum județean, asigură legătura comunei cu reședința județului. Drumul județean Perșani-Victoria strabate centrul comunei.

Comuna este formată din șapte sate: Recea, satul de reședință, Berivoi la 3 km, Dejani la 1km, Gura Vaii la 3 km, Sasciori la 3 km, Savastreni la 4 km și Iasi la 6 km distanță de Recea.

Istoricul comunei Recea este strâns legat de istoricul zonei Țara Făgărașului. În 1765, satul a fost parțial militarizat și a făcut parte din Compania a IX a de graniță a Regimentului I de Graniță de la Orlat până în 1851, când a fost desființat.

Recea de astăzi a rezultat prin comasarea așezărilor Vaida Recea (în germană Waywodretschén, în traducere: Recea Voivodală) și Telechi- Recea (în maghiară Telekirecs), cunoscută și ca Recea Telechiană. Comasarea a avut loc după cel de-al doilea război mondial.

Săpăturile arheologice efectuate de mulți cercetători au evidențiat urmele existenței umane pe aceste locuri începând din Paleolitic, în urmă cu 6000 ani, continuând neoliticul, epoca bronzului, epoca fierului.

Din perioada 700-800 î.e.n. - epoca bronzului s-au descoperit în multe localități din zonă, printre care și pe teritoriul comunei Recea, la Săvăstreni, fragmente ceramice, topoare, brățări, seceri, lănci, coifuri, spade, cupe de bronz.

În perioada 800 î.e.n.-106 e.n., epoca fierului, arheologii pe baza descoperirilor au ajuns la concluzia că în Țara Oltului existau, în epoca dacică, patru tipuri de așezări: cetăți, triburi, sedii ale unor garnizoane militare și sate dacice nefortificate.

După anul 271, timp de aproape 700 de ani, Țara Făgărașului ca și întreg teritoriul național, începe să fie cucerit de popoarele migratoare iar în anul 1150 regatul maghiar ajunge pe linia Oltului; din anul 1464 până în anul 1690 Țara Făgărașului se află sub stăpânirea regilor unguri și apoi a prinților ardeleni. Din aceasta perioadă datează și prima atestare documentară a localităților Recea și Berivoi (anul 1486), Săsciori (anul 1432) și Dejani (anul 1452).

NOTĂ:

În această anexă se vor prezenta informații privind evoluția istorică a județului/municipiului/orașului/comunei; evoluția istorică poate să cuprindă și elemente de identitate de natură culturală, obiceiuri și/sau tradiții.

Anexa nr. 5 la statut
Componenta și structura populației comunei Recea, județul Brașov, defalcate pe localități

Sat	Total populație 2002	Total populație 2011
Recea	934	900
Berivoi	713	596
Dejani	491	522
Gura Vaii	443	426
Iasi	302	275
Sasciori	214	220
Savastreni	204	179
Total	3301	3118

NOTĂ: În această anexă se vor prezenta informații privind populația, inclusiv pentru fiecare localitate componentă a unității administrativ-teritoriale distribuția populației pe sexe, după etnie, în funcție de statutul profesional al acestora etc.

Anexa nr. 6.a la statut

Componenta nominală, perioada/perioadele de exercitare a mandatelor aleșilor locali de la nivelul comunei Recea, județul Brașov, precum și apartenența politică a acestora, începând cu anul 1992

PRIMAR AL COMUNEI RECEA

a)mandatul 1992-1996

Nr. crt.	Nume și prenume	Data nașterii	Apartenența politică	Perioadă
0	1	2	3	4
1.	Miloșan Gheorghe	15.09.1954	PNȚCD	4 ani

b)mandatul 1996-2000

Nr. crt.	Nume și prenume	Data nașterii	Apartenența politică	Perioadă
0	1	2	3	4
1.	Răducă Marcel	20.04.1936	PNȚCD	4 ani

c)mandatul 2000-2004

Nr. crt.	Nume și prenume	Data nașterii	Apartenența politică	Perioadă
0	1	2	3	4
1.	Fratu Gheorghe	23.08.1945	PSD	4 ani

d)mandatul 2004-2008

Nr. crt.	Nume și prenume	Data nașterii	Apartenența politică	Perioadă
0	1	2	3	4
1.	Lazea Gheorghe	06.05.1957	PD	4 ani

e)mandatul 2008-2012

Nr. crt.	Nume și prenume	Data nașterii	Apartenența politică	Perioadă
0	1	2	3	4
1.	Lazea Gheorghe	06.05.1957	PD	4 ani

f)mandatul 2012-2016

Nr. crt.	Nume și prenume	Data nașterii	Apartenența politică	Perioadă
0	1	2	3	4
1.	Lazea Gheorghe	06.05.1957	PDL	4 ani

g)mandatul 2016-2020

Nr. crt.	Nume și prenume	Data nașterii	Apartenența politică	Perioadă
0	1	2	3	4
1.	Lazea Gheorghe	06.05,1957	PNL	4 ani

h)mandatul 2020-2024

Nr. crt.	Nume și prenume	Data nașterii	Apartenența politică	Perioadă
0	1	2	3	4
1.	Lazea Gheorghe	06.05.1957	PNL	4 ani

Anexa nr. 6.b la statut

Componenta nominală, perioada/periadele de exercitare ale mandatelor aleşilor locali de la nivelul comunei Recea, judeţul Braşov, precum şi apartenenţa politică a acestora, începând cu anul 1992

I. CONSILIERI LOCALI**a) mandatul 1992-1996**

Nr. crt.	Nume şi prenume	Data naşterii	Apartenenţa politică	Perioadă
0	1	2	3	4
1.	Banu Ioan		PDAR	4 ani
2.	Socol Aurel		PDAR	4 ani
3.	Cristian Victor		PDAR	4 ani
4.	Iaru Ioan-Cornel		PSDT	4 ani
5.	Moga Gheorghe		PSDT	4 ani
6.	Comanici Gheorghe		PSDT	4 ani
7.	Avram Andrei		CD	4 ani
8.	Popalucă Nicolae		CD	4 ani
9.	Stroie Gheorghe		CD	4 ani
10.	Anghel Iosif		CD	4 ani
11.	Miloşan Viorel		FSN	4 ani
12.	Stoia Ioan		FSN	4 ani
13.	Fratu Gheorghe		FSN	4 ani

b) mandatul 1996-2000

Nr. crt.	Nume şi prenume	Data naşterii	Apartenenţa politică	Perioadă
0	1	2	3	4
1.	Miloşan Viorel / Cristian Victor		PNȚCD PD(USD)	2 ani 2 ani
2.	Receanu Marian-Viorel		PNȚCD	4 ani
3.	Iosu Ioan		PNȚCD	4 ani
4.	Beleaua Ilie		PNȚCD	4 ani
5.	Socol Aurel		PD(USD)	4 ani
6.	Iaru Ioan-Cornel		PUNR	4 ani
7.	Motoc Ioan		PUNR	4 ani
8.	Lungociu Nicolaie		PDSR	4 ani
9.	Socol Gheorghe		PSDR	4 ani
10	Gunca Maria		MER	4 ani
.11	Popa Petru		PPR	4 ani
12.	Lupu Gheorghe		PAC	4 ani
13.	Țețu Nicolae		PNȚCD	4 ani

c) mandatul 2000-2004

Nr. crt.	Nume şi prenume	Data naşterii	Apartenenţa politică	Perioadă
0	1	2	3	4
1.	Țețu Ioan		PDSR	4 ani

2.	Lungociu Nicoliae		PDSR	4 ani
3.	Ganea Ioan		PDSR	4 ani
4.	Cristian Victor		PD	4 ani
5.	Socol I.Aurel		PD	4 ani
6.	Socol V.Aurel		CD	4 ani
7.	Iosu Ioan		CD	4 ani
8.	Giunca Ioan		FER	4 ani
9.	Receanu Marian-Viorel		APR	4 ani
10.	Motoc Viorel		PNL	4 ani
11.	Șofletea Ioan		PPR	4 ani

d) mandatul 2004-2008

Nr. crt.	Nume și prenume	Data nașterii	Apartenența politică	Perioadă
0	1	2	3	4
1.	Beleaua Gheorghe		PNȚCD	4 ani
2.	Breneșu Gheorghe		PNȚCD	4 ani
3.	Burlan Silviu-Vasile		PSD	4 ani
4.	Cristian Victor		PD	4 ani
5.	Fratu Gheorghe		PSD	4 ani
6.	Lungociu Nicolaie		PSD	4 ani
7.	Martin Liviu-Viorel		PSD	4 ani
8.	Motoc Adrian		PSD	4 ani
9.	Motoc Ioan		PNL	4 ani
10.	Petrișor Ioan		PNȚCD	4 ani
11.	Receanu Gheorghe		PNL	4 ani
12.	Țețu Ioan		PNL	4 ani
13.	Sburătură Virgil		Independent	4 ani

e) mandatul 2008-2012

Nr. crt.	Nume și prenume	Data nașterii	Apartenența politică	Perioadă
0	1	2	3	4
1.	Beleaua Gheorghe		PNȚCD	4 ani
2.	Boac Iulian		PD-L	4 ani
3.	Bițiu Mioara		PD-L	4 ani
4.	Breneșu Gheorghe		PD-L	4 ani
5.	Burlan Silviu-Vasile		PNL	4 ani
6.	Coman Viorel		PD-L	4 ani
7.	Cornea Gheorghe		PD-L	4 ani
8.	Fratu Gheorghe		PSD	4 ani
9.	Lieabu Gheorghe		PD-L	4 ani
10.	Martin Liviu-Viorel		PSD	4 ani
11.	Motoc Marius		PD-L	4 ani
12.	Șofletea Victor		PD-L	4 ani
13.	Recean Gheorghe		PNL	4 ani

f) mandatul 2012-2016

Nr. crt.	Nume și prenume	Data nașterii	Apartenența politică	Perioadă
0	1	2	3	4
1.	Boac Iulian		PD-L	4 ani
2.	Bițiu Mioara		PD-L	4 ani
3.	Breneșu Gheorghe		PD-L	4 ani
4.	Burlan Silviu-Vasile		PNL	4 ani
5.	Cornea Gheorghe		PD-L	4 ani
6.	Costea Nicolae-Sorin		PNL	4 ani
7.	Filip Ioan		PD-L	4 ani
8.	Ivan Adrian		PP-DD	1 an
9.	Lungociu Cornel		PD-L	4 ani
10.	Martin Gheorghe		PD-L	4 ani
11.	Moga Dorin		PP-DD	4 ani
12.	Răduleț Mihai-Ioan		PSD	4 ani
13.	Vlad Viorel		PNL	4 ani

g) mandatul 2016-2020

Nr. crt.	Nume și prenume	Data nașterii	Apartenența politică	Perioadă
0	1	2	3	4
1.	Anghel Gheorghe		PSD	4 ani
2.	Anghel Viorel		PNL	4 ani
3.	Bărgăoanu Ioan-Cristian		UNPR	4 ani
4.	Bițiu Mioara		PNL	4 ani
5.	Boac Iulian		PNL	4 ani
6.	Breneșu Gheorghe		PNL	4 ani
7.	Burlan Silviu-Vasile		PNL	4 ani
8.	Cornea Gheorghe		PNL	4 ani
9.	Costea Nicolae-Sorin		PSD	4 ani
10.	Filip Ioan		PNL	4 ani
11.	Leoni Alexandra		PSD	4 ani
12.	Lungociu Cornel		PNL	4 ani
13.	Lupu Gheorghe		PSD	4 ani

h) mandatul 2020-2024

Nr. crt.	Nume și prenume	Data nașterii	Apartenența politică	Perioadă
0	1	2	3	4
1.	Anghel Viorel		PNL	4 ani
2.	Bărgăoanu Ioan-Cristian		PSD	4 ani
3.	Bițiu Mioara		PNL	4 ani
4.	Boier Ioan-Cătălin		PSD	4 ani
5.	Breneșu Gheorghe-Sorin		PSD	4 ani
6.	Burlan Silviu-Vasile		PNL	4 ani
7.	Cornea Gheorghe		PNL	4 ani
8.	Grădinar Sorin-Ionel		PNL	4 ani
9.	Lupu Gheorghe		PSD	4 ani

10.	Manea Nicușor		PNL	4 ani
11.	Miloșan Viorel-Dănuț		PNL	4 ani
12.	Nemeș Gheorghe		USR PLUS	4 ani
13.	Răduleț Dorian-Ioan		PRO ROMÂNIA	4 ani

II. VICEPRIMARI AI CONSILIILOR LOCALE

a) mandatul 1992-1996

Nr. crt.	Nume și prenume	Data nașterii	Apartenența politică	Perioadă
0	1	2	3	4
1.	Iaru Ioan-Cornel		PUNR	4 ani

b) mandatul 1996-2000

Nr. crt.	Nume și prenume	Data nașterii	Apartenența politică	Perioadă
0	1	2	3	4
1.	Cristian Victor		PSDR	2 ani
2.	Miloșan Viorel		PNȚCD	2 ani

c) mandatul 2000-2004

Nr. crt.	Nume și prenume	Data nașterii	Apartenența politică	Perioadă
0	1	2	3	4
1.	Motoc Adrian		PSD	4 ani

d) mandatul 2004-2008

Nr. crt.	Nume și prenume	Data nașterii	Apartenența politică	Perioadă
0	1	2	3	4
1.	Costea Nicolae		PNL	4 ani

e) mandatul 2008-2012

Nr. crt.	Nume și prenume	Data nașterii	Apartenența politică	Perioadă
0	1	2	3	4
1.	Breneșu Gheorghe		PD-L	4 ani

f) mandatul 2012-2016

Nr. crt.	Nume și prenume	Data nașterii	Apartenența politică	Perioadă
0	1	2	3	4
1.	Breneșu Gheorghe		PD-L	4 ani

g) mandatul 2016-2020

Nr. crt.	Nume și prenume	Data nașterii	Apartenența politică	Perioadă
0	1	2	3	4
1.	Bițiu Mioara		PNL	4 ani

h) mandatul 2020-2024

Nr. crt.	Nume și prenume	Data nașterii	Apartenența politică	Perioadă
0	1	2	3	4
1.	Bițiu Mioara		PNL	4 ani

Anexa nr. 7 la statut
Procedura privind acordarea titlului de „Cetățean de onoare al comunei Recea, județul Brașov”, respectiv a „Certificatului de Fiu/Fiică al/a comunei Recea, județul Brașov”

Articolul 1

Titlul de „Cetățean de onoare al Comunei Recea”, denumit în continuare Titlu reprezintă cea mai înaltă distincție acordată de către Consiliul Local al Comunei Recea.

Articolul 2

Certificatul de „Fiu/fiică al/a Comunei Recea”, denumit în continuare Certificat reprezintă distincția acordată de către Consiliul Local al Comunei Recea persoanelor născute în comuna Recea, la împlinirea vârstei de 18 ani.

Articolul 3

Titlul și Certificatul se pot acorda la inițiativa:

- a) primarului;
- b) consilierilor locali;
- c) unui număr de cel puțin 5% din numărul total al locuitorilor cu drept de vot înscriși în Registrul electoral cu domiciliul sau reședința în unitatea administrativ-teritorială respectivă.

Articolul 4

Acordarea Titlului și a Certificatului nu este condiționată de cetățenie, naționalitate, vârstă, domiciliu, sex, religie, apartenență politică.

Articolul 5

Titlul și Certificatul au următoarele caracteristici:

- a) sunt personale;
- b) sunt netransmisibile;
- c) reprezintă un drept al titularului;
- d) au valabilitate nedeterminată.

Articolul 6

Sunt îndreptățite să fie propuse pentru acordarea Titlului categoriile de persoane sau personalități care se găsesc în una din următoarele situații:

- a) personalități cu recunoaștere locală, națională sau internațională care și-au pus amprenta asupra dezvoltării comunei Recea și a imaginii acestuia;
- b) personalități care, prin realizările lor deosebite, au făcut cunoscut numele comunei Recea, în țară și străinătate;
- c) persoane care, prin acțiunile lor, au preîntâmpinat producerea de evenimente deosebit de grave sau prin sacrificiul suprem au salvat viețile concetățenilor lor, în comuna Recea;
- d) persoane care, prin acțiunile lor dezinteresate (donații, acțiuni umanitare etc.), au produs o îmbunătățire simțitoare a condițiilor de viață a locuitorilor comunei Recea;
- e) foști deținuți politici sau veterani de război care prin activitatea lor ulterioară au un aport la realizarea unei imagini pozitive a comunei Recea în lume;
- f) sportivi din comuna Recea care au obținut rezultate deosebite în competiții sportive internaționale;
- g) alte situații stabilite prin regulamentul de organizare și funcționare al consiliului local, după caz.

Articolul 7

Nu pot deține Titlul persoanele care se găsesc în una din următoarele situații:

- a) condamnate prin hotărâre judecătorească definitivă pentru infracțiuni contra statului, crime împotriva umanității, fapte penale;
- b) care au dosare pe rol, în cauze care ar leza imaginea Titlului; propunerea se va face după clarificarea situației juridice.

Articolul 8

(1) Persoanele prevăzute la art. 3 solicită acordarea Titlului sau a Certificatului prin depunerea unui dosar la unitatea administrativ-teritorială respectivă.

(2) Dosarul prevăzut la alin. (1) cu privire la acordarea Titlului cuprinde cel puțin următoarele înscrisuri:

- a) actul de identitate (copie vizată în conformitate cu originalul);
 - b) curriculum vitae (în original);
 - c) certificat de cazier judiciar (în original);
 - d) actul de deces al celui propus, după caz (copie vizată în conformitate cu originalul).
- (3) Dosarul prevăzut la alin. (1) cu privire la acordarea Certificatului cuprinde cel puțin următoarele înregistrări:
- a) actul de identitate (copie vizată în conformitate cu originalul);
 - b) curriculum vitae (în original).
- (4) Persoanele prevăzute la art. 3, după înregistrarea dosarului, depun la secretarul general al unității administrativ-teritoriale proiectul de hotărâre de consiliu însoțit de referatul de aprobare și dosarul prevăzut la alin. (2) sau (3).
- (5) Proiectul de hotărâre prevăzut la alin. (4) este înscris pe ordinea de zi a ședințelor consiliului dacă sunt îndeplinite prevederile art. 136 alin. (8) din Ordonanța de urgență a Guvernului nr. 57/2019 privind Codul administrativ, cu modificările și completările ulterioare.
- (6) Proiectul de hotărâre prevăzut la alin. (4) este dezbătut în ședință ordinară sau extraordinară.
- (7) Hotărârea privind acordarea Titlului sau a Certificatului, după caz, se adoptă cu majoritatea absolută a consilierilor consiliului local sau județean, după caz.
- (8) Propunerile respinse nu pot fi reintroduse în dezbateri pe perioada mandatului în curs.
- (9) Decernarea Titlului se face de către primarul comunei Recea în cadrul ședințelor ordinare sau extraordinare ale Consiliului Local Recea .
- (10) Acordarea Certificatului se face de către primarul comunei Recea în cadrul unei festivități care se organizează de către primar.

Articolul 9

Înmânarea Titlului se realizează după cum urmează:

- a) președintele de ședință anunță festivitatea ce urmează să se desfășoare;
 - b) primarul comunei Recea prezintă referatul de aprobare care a stat la baza propunerii Hotărârii Consiliului Local nr.¹;
- ¹ Se va completa cu numărul hotărârii consiliului județean sau al hotărârii consiliului local prin care s-a adoptat acordarea Titlului.
- c) primarul comunei Recea înmânează diploma de „Cetățean de onoare al Comunei Recea” persoanei laureate sau persoanei care o reprezintă;
 - d) ia cuvântul persoana laureată sau reprezentantul acesteia;
 - e) pot să ia cuvântul și alte persoane prezente care doresc să sublinieze pe scurt meritele laureatului;
 - f) laureatul sau, după caz, persoana care îl reprezintă este invitat/ă să scrie câteva rânduri în Cartea de onoare a Comunei Recea .

Articolul 10

Deținătorii în viață ai Titlului dobândesc următoarele drepturi specifice:

- a) dreptul de a lua cuvântul în ședințele Consiliului Local al Comunei Recea la dezbaterile materialelor care privesc întreaga comunitate;
- b) dreptul de a participa la toate manifestările desfășurate sub patronajul Consiliului Local al Comunei Recea sau în care acesta este coorganizator;
- c) dreptul de a călători gratuit pe toate mijloacele de transport în comun din comuna Recea;
- d) dreptul de a participa gratuit la toate manifestările cultural-sportive organizate de instituțiile aflate în subordinea consiliului local;
- e) alte drepturi stabilite prin regulamentul de organizare și funcționare al Consiliului Local al Comunei Recea.

Articolul 11

Drepturile prevăzute la art. 6 încetează în următoarele situații:

- a) decesul titularului;
- b) retragerea Titlului.

Articolul 12

Titlul se retrage în următoarele situații:

- a) atunci când ulterior decernării apar incompatibilitățile prevăzute la art. 7 lit. a);
- b) atunci când persoana laureată produce prejudicii de imagine sau de altă natură comunei Recea, locuitorilor săi sau țării.

Articolul 13

Retragerea Titlului se face de către Consiliul Local al Comunei Recea, după următoarea metodologie:

- a) este sesizat Consiliul Local al Comunei Recea de către persoanele menționate la art. 3;
- b) dezbaterea cazului se va face în cadrul comisiilor consiliului local;
- c) retragerea Titlului se va face prin hotărâre a consiliului local, adoptată cu majoritate absolută, cu aplicarea prevederilor art. 8 pentru dezbaterea candidaturii;
- d) la ședința consiliului va fi invitat deținătorul Titlului, iar dacă va fi prezent i se va acorda cuvântul, la solicitarea sa.

Articolul 14

Cetățenii de onoare au datoria de a promova imaginea comunei Recea .

Articolul 15

Fiecare Cetățean de onoare va planta un copac pe care va fi aplicată o plăcuță cu numele acestuia.

Articolul 16

Informațiile publice referitoare la „cetățenii de onoare“ vor fi publicate și în format electronic pe pagina de internet a unității administrativ-teritoriale respective.

Articolul 17

Legitimarea cetățenilor de onoare sa va face în baza unui înscris denumit brevet, semnat de către primarul comunei Recea .

Anexa nr. 8.a la statut Rețeaua rutieră

NOTĂ: În această anexă se va completa, dacă este cazul, lungimea în km a drumurilor de interes național, a drumurilor de interes județean și a drumurilor de interes comunal și a podurilor noi care tranzitează teritoriul comunei Recea, județul Brașov, definite potrivit Ordonanței Guvernului nr. 43/1997 privind regimul drumurilor, republicată, cu modificările și completările ulterioare:

A. Drumuri de interes județean

Drumul județean 104 A, cu o lungime de 7.9 de km pe teritoriul comunei Recea.

Drumul județean 104 C, cu o lungime de 6.3 de km pe teritoriul comunei Recea.

B. Drumuri de interes local

1. Drumuri comunale

Drumul comunal DC71, cu o lungime de 7.4 km pe teritoriul comunei Recea.

Drumul comunal DC73, cu o lungime de 8.5 km pe teritoriul comunei Recea.

Drumul comunal DC72, cu o lungime de 6.0 km pe teritoriul comunei Recea.

Drumul comunal DC69, cu o lungime de 3.1 km pe teritoriul comunei Recea.

Drumul comunal DC67, cu o lungime de 3.4 km pe teritoriul comunei Recea.

2. Drumuri vicinale - 60km.

Se va completa cu numărul total al drumurilor vicinale și lungimea totală exprimată în km pe care aceste drumuri o însumează.

3. Străzi - lungime totala 26.6km

Se va completa cu numărul total al străzilor și lungimea totală exprimată în km pe care aceste străzi o însumează.

Anexa nr. 9 la statut
Principalele instituții din domeniul educației, cercetării, culturii, sănătății,
asistenței sociale, presei, radioului, televiziunii și altele asemenea

I. Instituții din domeniul educației și cercetării

Nr. crt.	Denumirea unitatii scolare	PJ / AR	Adresa	Nr. clase
1	Școala Gimnazială Recea	PJ	Sat Recea, str.Principală, nr. 314	- 12 clase zi - 1 clasă "a "doua șansă"
2	Grădinița cu program normal Recea	AR	Sat Recea, Str.Principală, nr. 314	- 2 grupe
3	Grădinița cu program normal Dejani	AR	Sat Dejani, str. Mică, nr. 97	- 1 grupă
4	Grădinița cu program normal Gura Văii	AR	Sat Gura Văii, str. Principală, nr.114	- 1 grupă
5	Grădinița cu program normal Berivoi	AR	Sat Berivoi, str. Principală, nr. 180	- 1 grupă
6	Grădinița cu program normal Săvăstreni	AR	Sat Savastreni, str. Principală, nr. 10	- 1 grupă
TOTAL				19 clase

NOTĂ: La această secțiune se vor completa informații referitoare la unitățile de învățământ și furnizorii de educație prevăzuți la art. 9 alin. (1) din Statutul comunei Recea, județul Brașov, precum și universitățile, academiile de studii, institutele, școlile de studii superioare de stat private sau confesionale, după caz, care se află pe raza teritorială a județului/municipiului/orașului/comunei, după caz.

II. Instituții din domeniul sănătății

Serviciile medicale sunt asigurate de către trei cabinete medicale umane, un cabinet stomatologic, o farmacie umană, un cabinet medical veterinar și o farmacie veterinară.

1. Cabinet medical medicină de familie Dr. Bar Daniela
2. Cabinet medical medicină de familie Dr. Nepu Monica
3. Cabinet medical medicină de familie Dr.Cârstea Nicolae
4. Cabinet stomatologic Dr. Moldovan Roxana-Beatrice
5. Farmacia S.C. VITA FARM S.R.L.
6. Cabinet veterinar Dr. Nemeș-Vintilă Horia
7. Farmacia veterinară VET SUPORT S.R.L.

NOTĂ: La această secțiune se vor completa numărul și denumirea unităților prin care se asigură asistența medicală pe raza teritorială a județului/municipiului/orașului/comunei, după caz.

III. Instituții din domeniul asistenței sociale

Tipul serviciilor sociale asigurate prin compartimentul de asistență socială:

1. servicii de asistență și suport pentru asigurarea nevoilor de bază ale persoanei;
2. servicii de inserție/reinserție socială;
3. servicii sociale destinate copilului și/sau familiei,
4. servicii sociale destinate persoanelor cu dizabilități, persoanelor vârstnice, victimelor violenței în familie, persoane cu diferite adicții, respectiv consum de alcool,
5. servicii sociale destinate persoanelor sancționate cu măsură educativă sau pedeapsă neprivativă de libertate, aflate în supravegherea serviciilor de probațiune,
6. servicii sociale destinate persoanelor cu afecțiuni psihice, persoanelor din comunități izolate, șomerilor de lungă durată, precum și servicii sociale de suport pentru aparținătorii beneficiarilor;

NOTĂ: La această secțiune se vor completa lista și tipul serviciilor sociale asigurate pe raza teritorială a județului/municipiului/orașului/comunei, după caz.

IV. Instituții în domeniul culturii, tineretului și sportului

Serviciile culturale sunt asigurate prin opt cămine culturale, câte o clădire în fiecare sat, iar în localitatea Recea funcționează două cămine culturale.

1. Cămin cultural sat Recea (Vaida Recea)
2. Cămin cultural sat Recea (Telechi Recea)
3. Cămin cultural sat Dejani
4. Cămin cultural sat Gura Văii
5. Cămin cultural sat Berivoi
6. Cămin cultural sat Săsciori
7. Cămin cultural sat Săvăstreni
8. Cămin cultural sat Iași

Pe raza comunei Recea, județul Brașov funcționează patru asociații sportive.

1. Asociația de turism, educație și cultură Berivoi „ CROSUL MEMORIAL – ION GAVRILĂ OGORANU”
2. Asociația de fotbal Club Sportiv Carpați Berivoi.
3. Asociația de fotbal Club Sportiv Viitorul Recea.
4. Asociația de fotbal Club Sportiv Olimpia Săsciori.
5. Asociația de fotbal Club Sportiv Avântul Iași.

NOTĂ: La această secțiune se va completa numele cluburilor, cluburilor sportiv-scolare ori cluburilor studențești care funcționează pe raza teritorială a județului/municipiului/orașului/comunei, după caz.

Anexa nr. 10 la statut Principalele funcțiuni economice, capacități de producție diversificate din sectorul secundar și terțiar, precum și din agricultură

Nr. crt.	Denumire agent economic	Domeniul de activitate
1	BUCUR CRISTINA RALUCA INTREPRINDERE INDIVIDUALA	Cultivarea legumelor si a pepenilor, a radacinoaselor si tuberculilor
2	C.M.I. MEDICINA DENTARA DR. MOLDOVAN ROXANA BEATRICE	Cabinet medical individual de medicina dentara
3	CORNEA I. MARIANA INTREPRINDERE INDIVIDUALA	Facilitati de cazare pentru vacante si perioade de scurta durata
4	DUMITRU C.D. ALEXANDRU INTREPRINDERE INDIVIDUALA	Apicultura
5	I.I. ALDEAILIE GHEORGHE	Cultivarea legumelor si a pepenilor, a radacinoaselor si tuberculilor
6	SC ILOJIV SRL	Transporturi rutiere de marfuri
7	LB IMOBILIARE SRL	Activitati ale agentilor si broker-ilor de asigurari
8	M.F.H. AGRICOL SRL	Cultivarea cerealelor (exclusiv orez), plantelor leguminoase si a plantelor producatoare de seminte oleaginoase
9	SC 3M.P. AGROINVEST SRL	Inchirierea si subInchirierea bunurilor imobiliare proprii sau inchiriate
10	SC A & V 2008 SOLUTIONS SRL	Comert cu amanuntul al articolelor si aparatelor electrocasnice, in magazine specializate
11	SC ACVA M.B.O. SRL	Acvacultura în ape dulci
12	SC ACVILA CARPATINA BERIVOI SRL	Acvacultura în ape dulci

13	SC ADASSOC TOP SRL	Comert cu amanuntul in magazine nespecializate, cu vanzare predominanta de produse alimentare, bauturi si tutun
14	SC AGR. TEHNIC IVLAD SRL	Cultivarea cerealelor (exclusiv orez), plantelor leguminoase si a plantelor producatoare de seminte oleaginoase
15	SC AGRITEHNOD SRL	Comert cu amanuntul al florilor, plantelor si semintelor, comert cu amanuntul al animalelor de companie si a hranei pentru acestea, in magazine specializate
16	SC AGROCALLUNA SRL	Cultivarea cerealelor (exclusiv orez), plantelor leguminoase si a plantelor producatoare de seminte oleaginoase
17	SC AGROFAG PRODUCT SRL	Cultivarea cerealelor (exclusiv orez), plantelor leguminoase si a plantelor producatoare de seminte oleaginoase
18	SC AGROMOF FARM SRL	Activitati in ferme mixte (cultura vegetala combinata cu cresterea animalelor)
19	SC AGROMOTOC 2016 SRL	Activitati auxiliare pentru productia vegetala
20	SC ALFACAN UTILITIES SRL	Activitati de inginerie si consultanta tehnica legate de acestea
21	SC AUTOCLASS TERMOPAN SRL	Fabricarea de usi si ferestre din metal
22	SC BIOSFERA FRUCT SRL	Cultivarea arbusrilor fructiferi, capsunilor, nuciferilor si a altor pomi fructiferi
23	SC BLUMACO FRUCTE SRL	Cultivarea arbusrilor fructiferi, capsunilor, nuciferilor si a altor pomi fructiferi
24	SC BOAND JR EXPERT SRL	Activitati generale de curatenie a cladirilor
25	SC BOAND TOURS SRL	Alte transporturi terestre de calatori
26	SC BRUTARIA SOCOL SRL	Comert cu amanuntul al painii, produselor de patiserie si produselor zaharoase, in magazine specializate
27	SC CARIMAD TOP SRL-D	Alte activitati postale si de curier
28	SC CISERV SRL	Comert cu amanuntul in magazine nespecializate, cu vanzare predominanta de produse alimentare, bauturi si tutun
29	SC CORIBEN MIXT SHOP SRL	Comert cu amanuntul in magazine nespecializate, cu vanzare predominanta de produse alimentare, bauturi si tutun
30	SC CRISLINE SRL	Alte transporturi terestre de calatori
31	SC CTR EXECUTIV SA	Inchirierea si subinchirierea bunurilor imobiliare proprii sau inchiriate
32	SC DALINUT CONSTRUCT EXPRES SRL	Transporturi rutiere de marfuri
33	SC DANGO LOGISTICS SRL	Transporturi rutiere de marfuri
34	SC DRUCK PRINT SRL	Instalarea masinilor si echipamentelor industriale
35	SC ECO DIF SOLUTION SRL	Recuperarea materialelor reciclabile sortate
36	SC ECOSAL RE-LI-VO SRL	Colectarea deseurilor nepericuloase
37	SC EDIL CIGAL SRL	Lucrari de constructii a cladirilor rezidentiale si nerezidentiale
38	SC EDIL SOF.GER SRL	Lucrari de constructii a cladirilor rezidentiale si nerezidentiale

39	SC ELCATA MHC SRL	Productia de energie electrica
40	SC ELPAL PROD SRL	Comert cu ridicata al produselor din ceramica, sticlărie, si produse de intretinere
41	SC EXPERT CLEANING FACILITY SERVICES SRL	Activitati generale de curatenie a cladirilor
42	SC FABRICA DE PULBERI FAGARAS	Fabricarea explozivilor
43	SC FAFF CONSTRUCT SRL	Acvacultura in ape dulci
44	SC FILEOMERA SRL	Comert cu ridicata specializat al altor alimente, inclusiv peste, crustacee si moluste
45	SC FORGES PRODUCTION SRL	Hoteluri si alte facilitati de cazare similare
46	SC FRATU COM S.R.L	Acvacultura in ape dulci
47	SC FRESH DISTRIB SRL	Prelucrarea si conservarea carni
48	SC FRYLAPTE SRL	Cresterea bovinelor de lapte
49	SC G.L.B. EDIL TRUST SRL	Lucrari de constructii a cladirilor rezidentiale si nerezidentiale
50	SC GANEXPERT DESING SRL	Fabricarea de mobila
51	SC JANMAR COM SRL	Comert cu ridicata al materialului lemnos si al materialelor de constructii si echipamentelor sanitare
52	SC LA LIVIU COM SRL	Comert cu amanuntul in magazine nespecializate, cu vanzare predominanta de produse alimentare, bauturi si tutun
53	SC LA NELO COM SRL	Comert cu amanuntul in magazine nespecializate, cu vanzare predominanta de produse alimentare, bauturi si tutun
54	SC MAVIDO IMPEX SRL	Comert cu amanuntul al carburantilor pentru autovehicule in magazine specializate
55	SC MIHNION 2017 SERV SRL	Cultivarea legumelor si a pepenilor, a radacinoaselor si tuberculilor
56	SC MOTARDI SRL	Comert cu amanuntul in magazine nespecializate, cu vanzare predominanta de produse alimentare, bauturi si tutun
57	SC NITRASPED SRL	Transporturi rutiere de marfuri
58	SC NORMANDIA SRL	Instalarea masinilor si echipamentelor industriale
59	SC ORANGE ROMANIA SA	Activitati de telecomunicatii prin retele fara cablu (exclusiv prin satelit)
60	SC PARVU STAR SRL	Comert cu amanuntul in magazine nespecializate, cu vanzare predominanta de produse alimentare, bauturi si tutun
61	SC PASION A & D SRL	Transporturi rutiere de marfuri
62	SC PASTRAVARIA DEJANI SRL	Acvacultura In ape dulci
63	SC PROFILIS TOTAL SRL	Comert cu amanuntul in magazine nespecializate, cu vanzare predominanta de produse alimentare, bauturi si tutun
64	SC RACOVITA BERIVOI SRL	Cultivarea arbusilor fructiferi, capsunilor, nuciferilor si a altor pomi fructiferi
65	SC REFORM FOREST SRL	Fabricarea parchetului asamblat In panouri
66	SC RO & RA TURIST SRL	Alte servicii de cazare
67	SC ROHAMUR SRL	Comert cu amanuntul al altor produse alimentare, in magazine specializate
68	SC ROSE G.M.H. SRL	Cumpararea si vanzarea de bunuri imobiliare proprii

69	SC RUBIC ONLINE SRL	Alte activitati de tiparire
70	SC SANTERA SRL	Activitati de asistenta medicala specializata
71	SC SANTERAVI MED SRL	Activitati de asistenta medicala generala
72	SC SARART ARTIZAN SRL	Fabricarea de articole confectionate din textile (cu exceptia imbracamintei si lenjeriei de corp)
73	SC SIA EDIL SRL	Lucrari de constructii a cladirilor rezidentiale si nerezidentiale
74	SC SOLANUM CATA SRL	Cultivarea legumelor si a pepenilor, a radacinoaselor si tuberculilor
75	SC STEFION TRANS SRL	Transporturi rutiere de marfuri
76	SC TODERAVIS SRL	Comert cu amanuntul in magazine nespecializate, cu vanzare predominanta de produse alimentare, bauturi si tutun
77	SC TOPOART CONSULT SRL	Activitati de arhitectura
78	SC ULTRA SECURITY SRL	Activitati de protectie si garda
79	SC VETSUPPORT SRL	Activitati veterinare
80	SC VILCO MOB DESIGN SRL	Fabricarea de mobila
81	TELEKOM ROMANIA MOBILE COMMUNICATIONS SA	Activitati de telecomunicatii prin retele fara cablu (exclusiv prin satelit)
82	VAIDA RECEA SOCIETATE COOPERATIVA DE CONSUM	Inchirierea si subInchirierea bunurilor imobiliare proprii sau inchiriate
83	CN ROMARM – SC UPS	Fabricarea explozivilor
84	SC ELIXIR LEX SRL	Alte servicii de cazare
85	SC GLADWELLENERGY SRL	Productia de energie electrica
86	SC IOANA SRL	Lucrari de constructii a cladirilor rezidentiale si nerezidentiale
87	SC JEM BUILDING DESIGN SRL	Comert cu amanuntul in magazine nespecializate, cu vanzare predominanta de produse alimentare, bauturi si tutun
88	SC LUSI TRANS SRL	Transporturi rutiere de marfuri

NOTĂ: În această anexă se vor completa informații referitoare la numărul operatorilor economici, profilul economic al unității administrativ-teritoriale, capacități de producție diversificate din sectorul secundar și terțiar, precum și din agricultură.



MONITORUL OFICIAL

AL

ROMÂNIEI

Anul XIV — Nr. 697 bis

PARTEA I
LEGI, DECRETE, HOTĂRĂRI ȘI ALTE ACTE

Marți, 24 septembrie 2002

SUMAR

Nr.	Pagina
HOTĂRĂRI ALE GUVERNULUI ROMÂNIEI	
972.	— Hotărâre privind atestarea domeniului public al județului Brașov, precum și al municipiilor, orașelor și comunelor din județul Brașov 1-459

HOTĂRĂRI ALE GUVERNULUI ROMÂNIEI

GUVERNUL ROMÂNIEI

HOTĂRÂRE

privind atestarea domeniului public al județului Brașov, precum și al municipiilor, orașelor și comunelor din județul Brașov*)

În temeiul prevederilor art. 107 din Constituția României și ale art. 21 alin. (3) din Legea nr. 213/1998 privind proprietatea publică și regimul juridic al acesteia,

Guvernul României adoptă prezenta hotărâre.

Articol unic. — Se atestă apartenența la domeniul public al județului Brașov, precum și al municipiilor, orașelor și comunelor din județul Brașov a bunurilor cuprinse în anexele nr. 1—53 care fac parte integrantă din prezenta hotărâre.

PRIM-MINISTRU
ADRIAN NĂSTASE

Contrasemnează:
Ministrul administrației publice,
Octav Cozmâncă
Ministrul finanțelor publice,
Mihai Nicolae Tănăsescu

București, 5 septembrie 2002.
Nr. 972.

*) Hotărârea Guvernului nr. 972/2002 a fost publicată în Monitorul Oficial al României, Partea I, nr. 697 din 24 septembrie 2002, și este reprodusă și în acest număr bis.



MONITORUL OFICIAL

AL

ROMÂNIEI

Anul XIV — Nr. 697 bis

PARTEA I

LEGI, DECRETE, HOTĂRĂRI ȘI ALTE ACTE

Marți, 24 septembrie 2002

ANEXA Nr. 40 — Inventarul bunurilor care
aparțin domeniului public al comunei
Recea

JUDEȚUL BRAȘOV
COMUNA RECEA

ANEXA Nr.40

COMISIA SPECIALĂ PENTRU ÎNTOCMIREA INVENTARULUI
BUNURILOR CARE ALCĂTUIESC DOMENIUL PUBLIC AL
COMUNEI RECEA

Însoțit de consiliul local,
prin Hotărârea nr. 21/08.07.2002

Primar,
Răduică Marcel

INVENTARUL BUNURILOR CARE APARTIN DOMENIULUI PUBLIC AL COMUNEI RECEA

Secțiunea I						
Bunuri imobile						
Nr. Crt.	Codul de Clasificare	Denumirea bunului	Elemente de identificare	Anul dobândirii sau, după caz, al dării în folosință	Valoarea de Inventar	Situația juridică Actuală
0	1	2	3	4	5	6
1	1372	Drum comunal	DC 72, IASI-Berivoi, drum pietruit, modernizat, 6700 ml.		39.848.620	Proprietar Comuna Recea
2	1371	Drum comunal	DC 71, Gura Văii-Iași-Hurez, drum pietruit, 7000 m.l.		26.258.798	Proprietar Comuna Recea
3	1371	Drum comunal	DC 73, Recea – Iași, drum de hotar, 3800 m.l., nemodernizat.		22.155.250	Proprietar Comuna Recea
4	1372	Drum comunal	DC 69, Recea – Berivoi-Copăcel, 2900 m.l., drum modernizat și pietruit,		22.576.301	Proprietar Comuna Recea
5		Obor de animale.	Recea 313, teren pășune, împrejmuit cu sârmă zincată pe stâlpi metalici, 6000 m.p.	1930		Proprietar Comuna Recea

0	1	2	3	4	5	6
6	1.3.17.2.	Pod	Pod peste pâraul Dojani, culce din beton armat, grinzi din beton armat și grilaje metalice	1997, cf. fact. 1801752	586.999.093	Proprietar Comuna Recea
7	1.3.17.2.	Pod	Pod peste pâraul Netolu, culce din beton armat, grinzi din beton armat, împrejmuire stâlpi din beton armat.	1970		Proprietar Comuna Recea
8	1.3.17.2.	Pod	Pod peste râul Berivoi, culce din beton armat, grinzi din beton armat și grilaje metalice.	1968		Proprietar Comuna Recea
9	1.3.17.2.	Pod	Pod peste pâraul aflat în intravilanul localității Săsciori, structura de rezistență metalică.	1974		Proprietar Comuna Recea
10		Sat de vacanță, teren intravilan	Teren fâneață aflat în intravilanul satului Dejani, GRUP C PĂSTRĂVĂRIE, PŪZ aprobat cf. deciziei 144 din 7.12.1995 a Cons. Jud. Brașov, destinat pentru construirea a 200 locuințe de vacanță.	1995		Proprietar Comuna Recea
11		Teren de fotbal	Teren fâneață, aflat în intravilanul localității Recea, împrejmuire cu gard, 5000 m.p.	1960		Proprietar Comuna Recea
12		Teren de fotbal	Teren fâneață, aflat în intravilanul localității Berivoi, împrejmuire cu gard din țevă metalică, 6000 m.p.	1978		Proprietar Comuna Recea
13		Teren de fotbal	Teren fâneață, aflat în intravilanul localității Săsciori, împrejmuire cu gard din țevă metalică, 6000 m.p.	1980		Proprietar Comuna Recea
14		Teren de fotbal	Teren fâneață, aflat în intravilanul localității Iasi, împrejmuire cu gard din țevă metalică.	1974		Proprietar Comuna Recea
15		Cimitir teren comunal	Teren aflat în intravilanul satului Recea, împrejmuire cu gard din țevă, zidărie, 6 buc. în suprafață de 2,30 ha.			Proprietar Comuna Recea
16		Cimitir teren comunal	Teren aflat în intravilanul satului Berivoi, împrejmuire cu țevă, zidărie 6 buc., în suprafață de 2,00 ha.			Proprietar Comuna Recea
17		Cimitir teren comunal	Teren aflat în intravilanul satului Săsciori, împrejmuire cu țevă 2 buc., în suprafață de 6000 mp.			Proprietar Comuna Recea

1	2	3	4	5	6
18	Căminul comunal	Teren aflat în intravilanul satului Săvăstroni, împrejmuit cu țevă și zidărie 1 buc., în suprafață de 8000 mp..			Proprietar Comuna Recea
19	Căminul comunal	Teren aflat în intravilanul satului Gura Văii, împrejmuit cu țevă și zidărie 2 buc., în suprafață de 1,20 ha..			Proprietar Comuna Recea
20	Căminul comunal	Teren aflat în intravilanul satului Iași, împrejmuit cu stâlpi din beton și plăci din beton armat, în suprafață de 1,30 ha.			Proprietar Comuna Recea
21	Căminul comunal	Teren aflat în intravilanul satului Dejanu, împrejmuit cu țevă, stâlpi din beton și plăci din beton armat, în suprafață de 1,50 ha.			Proprietar Comuna Recea
22	Clădire	Primăria com. Recea, nr. 42, compusă din 10 camere- birouri, din cărămidă acoperită cu țiglă și anexe gospodărești din cărămidă și acoperite cu țiglă.	1938	112.780	Proprietar Comuna Recea
23	Clădire	Dispensar veterinar, nr. 329, compusă din 5 camere, din cărămidă, acoperită cu țiglă.		92.530	Proprietar Comuna Recea
24	Clădire Dejanu 81	Magazin, spațiu de depozitare comercializare, distribuție, compus din 4 camere din zidărie de cărămidă, acoperite cu țiglă.		77.130	Proprietar Comuna Recea
25	Clădire	Magazin, depozitare cereale, sat Gura-Văii 114 din 4 camere, suprafață 240 mp. din cărămidă, acoperită cu țiglă.	1957	86.900	Proprietar Comuna Recea
26	Clădire	Magazin, depozitare cereale, sat Recea, 400 mp., 2 compartimente din lemn, acoperite cu țiglă.	1974	2.845.956	Proprietar Comuna Recea
27	Clădire	Cămin cultural Recea, compus din sală mare, sală mică, balcon, din cărămidă și acoperit cu țiglă, nr. ad. 38	1942	279.720	Proprietar Comuna Recea
28	Clădire	Magazin depozitare distribuție, Iași nr. 19, din cărămidă și acoperit cu țiglă.	1941	113.440	Proprietar Comuna Recea
29	Clădire	Magazin, 2 camere, din cărămidă acoperită cu țiglă, Iași 86	1953		Proprietar Comuna Recea

0	1	2	3	4	5	6
30	1.6.2.	Clădire	Școala generală de 8 ani, Recea 315, parter+etaj, din cărămidă și acoperită cu țiglă, cu 8 săli de clasă, 3 birouri, 1 bibliotecă și 5 cabinete.	1959	929.780	Proprietar Comuna Recea
31	1.6.2.	Clădire	Școală (Școala veche) 4 camere, Recea 314, din cărămidă și acoperită cu țiglă.		31.830	Proprietar Comuna Recea
32	1.6.2.	Clădire	Grădiniță și bibliotecă, Recea 181, compusă din 5 săli, 1 magazie, din cărămidă și acoperită cu țiglă.		261.940	Proprietar Comuna Recea
33	1.6.2.	Clădire	Școală și grădinița Săsciori, nr. 149, 2 săli, 1 birou, din cărămidă și acoperită cu țiglă.		167.200	Proprietar Comuna Recea
34	1.6.2.	Clădire	Cămin cultural Săsciori, nr. 125, 1 sală, 2 magazine, din cărămidă și acoperită cu țiglă.		167.740	Proprietar Comuna Recea
35	1.6.2.	Clădire	Școală generală de 8 ani, Săvăstreni nr. 10, compusă din 5 săli de clasă și 2 birouri, din cărămidă și acoperită cu țiglă.		283.460	Proprietar Comuna Recea
36	1.6.2.	Clădire	Școala Gura-Văii, nr. 112, formată din 2 camere, 1 birou, magazie, din cărămidă, acoperită cu țiglă.		134.660	Proprietar Comuna Recea
37	1.6.2.	Clădire	Grădiniță și Cămin cultural Gura Văii, nr. 114, formată din 1 sală și patru încăperi, din cărămidă și acoperită cu țiglă.		286.300	Proprietar Comuna Recea
38	1.6.2.	Clădire	Cămin cultural și grădiniță în Dejani, nr. 97, din cărămidă și acoperită cu țiglă, formată din 2 săli și 2 magazine.		306.260	Proprietar Comuna Recea
39	1.6.2.	Clădire	Școală generală Iași, nr. 14, formată din 2 camere, 1 birou, din cărămidă și acoperită cu țiglă.		127.800	Proprietar Comuna Recea
40	1.6.2.	Clădire	Școală și grădiniță Berivoi, nr. 314, formată din 3 săli, 1 birou, din cărămidă și acoperită cu țiglă, parter+etaj.		307.260	Proprietar Comuna Recea
41	1.6.2.	Clădire	Cămin cultural și grădiniță în Iași, nr. 28, compus din 1 sală și 2 magazine, 1 sală mică, din cărămidă și acoperită cu țiglă.		308.270	Proprietar Comuna Recea
42	1.6.2.	Clădire	Școala generală Dejani, nr. 97, din cărămidă și acoperită cu țiglă, formată din 2 săli de clasă, 1 birou.		159.490	Proprietar Comuna Recea

0	1	2	3	4	5	6
43		Cădire	Remiză PSI Recea, nr. 38, din căminul și acoperiță cu țigle, formată din 1 încăpere.		35.000	Proprietar Comu Recea
44	1.2.8.	Luciu de apă	Heleşteu Berivoi -- luciu de apă îndiguit cu pământ.			Proprietar Comu Recea

Comisia de inventariere:

Președinte- RĂDUȚĂ MARCEL

Membri- IARU VIRGHIL

BOERIU SILVIA

DANU MARIA

OSALCIUC GHEORGHE

HOTĂRÂRE nr. 1.126 din 30 august 2006

pentru completarea Hotărârii Guvernului nr. 972/2002 privind atestarea domeniului public al județului Brașov, precum și al municipiilor, orașelor și comunelor din județul Brașov

EMITENT: GUVERNUL

PUBLICAT ÎN: MONITORUL OFICIAL nr. 755 din 5 septembrie 2006

Data intrării în vigoare : 05/09/2006

În temeiul art. 108 din Constituția României, republicată, și al art. 21 alin. (3) din Legea nr. 213/1998 privind proprietatea publică și regimul juridic al acesteia, cu modificările și completările ulterioare,

Guvernul României adoptă prezenta hotărâre.

ARTICOL UNIC

Anexa nr. 40 la Hotărârea Guvernului nr. 972/2002 privind atestarea domeniului public al județului Brașov, precum și al municipiilor, orașelor și comunelor din județul Brașov, publicată în Monitorul Oficial al României, Partea 1, nr. 697 și 697 bis din 24 septembrie 2002, cu modificările ulterioare, se completează cu o nouă poziție, poziția nr. 45, potrivit anexei care face parte integrantă din prezenta hotărâre.

PRIM-MINISTRU
CĂLIN POPESCU-TĂRICEANU

Contrasemnează:

p. Ministrul administrației și internelor,
Mircea Nicu Toader,
secretar de stat

Ministrul finanțelor publice,
Sebastian Teodor Gheorghe Viădescu

București, 30 august 2006. Nr.
1.126.

ANEXĂ**INVENTARUL**

bunurilor care aparțin domeniului public al comunei Recea

T

Nr. crt.	Denumirea bunului	Elementele de identificare	Anul dobândirii	Situația jundica actuala
45.	Drum auto forestier Berivoi	Lungimea = 5,6 km Suprafața - 3,37 ha Nr. inventar - 20851	2006	Hotărârea Comisiei Județene Brașov pentru aplicarea Legii fondului funciar nr. 280 din 20 decembrie 2005 Hotărârea Consiliului Local nr. 34 din 17 mai 2006

Anexa nr. 12 la statut

Principalele entități privind societatea civilă, respectiv partidele politice, sindicatele, cultele, instituțiile de utilitate publică, precum și celelalte organizații nonguvernamentale, care au sediul sau punctul declarat că funcționează la nivelul unității administrativ-teritoriale

I. Principalele partide politice

1. Partidul National Liberal (P.N.L.)
2. Partidul Social Democrat (P.S.D.)
3. Alianta USR PLUS
4. Partidul Mișcarea Populară (P.M.P.)
5. Pro Romania
6. Partidul Verde

NOTĂ: În această secțiune se va completa denumirea partidelor politice sau a organizațiilor aparținând minorităților naționale, înființate în condițiile Legii partidelor politice nr. 14/2003, republicată, care își desfășoară activitatea pe raza teritorială a unității administrativ-teritoriale.

II. Cultele religioase

Serviciile religioase sunt asigurate de paisprezece lăcașuri de cult din care doisprezece biserici și două mănăstiri.

1. Biserica ortodoxă română Recea Nouă cu hramul Sfinții arhangheli Mihail și Gavril
2. Biserica ortodoxă română Recea Nouă cu hramul Sfinții împărați Constanșin și Elena
3. Biserica ortodoxă română Recea cu hramul Buna Vestire
4. Biserica ortodoxă română Dejani cu hramul Sfântul Nicolae
5. Biserica ortodoxă română Gura Văii cu hramul Sfântul Mare Mucenic Dimitrie
6. Biserica ortodoxă română Iași cu hramul Intrarea Maicii Domnului în biserică
7. Biserica ortodoxă română Săvăstreni cu hramul Sfântul Nicolae
8. Biserica ortodoxă română Săsciori cu hramul Sfântul Nicolae
9. Biserica ortodoxă română Săsciori cu hramul Adormirea Maicii Domnului
10. Biserica ortodoxă română Berivoi Mari cu hramul Sfântul Nicolae
11. Biserica ortodoxă română Berivoi Mici cu hramul Sfântul Nicolae
12. Biserica greco-catolică Berivoi
13. Mănăstirea Sfântul Apostol Andrei Berivoi
14. Mănăstirea Dejani.

NOTĂ: În această secțiune se va completa denumirea lăcașelor aparținând cultelor religioase care își desfășoară activitatea pe raza teritorială a unității administrativ-teritoriale.

Anexa nr. 13 la statut

Lista cu denumirea înfrățărilor, cooperărilor sau asocierilor încheiate de comuna Recea, județul Brașov

I. Consiliul local hotărăște, în condițiile legii, cooperarea sau asocierea cu persoane juridice române sau străine, cu organizații neguvernamentale și cu alți parteneri sociali, în vederea finanțării și realizării în comun a unor acțiuni, lucrări, servicii sau proiecte de interes public local.

În anul 2017 comuna Recea, județul Brașov, a încheiat un acord de înfrățire cu comuna Recea, raionul Strășeni din Republica Moldova, conform Hotărârii Consiliului Local nr. 15/13.03.2017.

II. Comuna Recea este membru al:

- Grupul de Acțiune Locală Asociația Microregiunea Valea Sambetei;
- Asociația de Dezvoltare Intercomunitară Centrul Regional pentru Dezvoltare Durabilă și Promovarea Turismului - Țara Făgărașului
- Asociația Păstrării Făgărașului

NOTĂ: În această anexă se va menționa, dacă este cazul, și activitatea cu caracter umanitar desfășurată de Societatea Națională de Cruce Roșie din România, ca organizație de ajutor voluntar, auxiliară a autorității publice, potrivit art. 1 teza a doua din Legea nr. 139/1995 privind Societatea Națională de Cruce Roșie din România, cu modificările și completările ulterioare.

Anexa nr. 14 la statut

Programele, proiectele sau activitățile, după caz, a căror finanțare se asigură din bugetul local, prin care se promovează/consolidează elemente de identitate locală de natură culturală, istorică, obiceiuri și/sau tradiții

Nr. crt.	Denumirea programului, proiectului sau activității, după caz	Descrierea elementelor de identitate locală de natură culturală, istorică, obiceiurilor și/sau tradițiilor care se promovează/consolidează	Perioada în care se realizează
0	1	2	3
1.			
2.			
...			